RIOdeORO onlus
ASSOCIAZIONE REGIONALE DI SOLIDARIETÀ CON IL POPOLO SAHARAWI

Atención integral a menores con diversidad funcional en los campamentos de refugiados de Tinduf

Febrero 2020

A.R.S.P.S. " RIO DE ORO" Onlus
Sede Legale Via Verdi,10 - 62100 MACERATA (MC) C.F. 91014130412
Sede operativa Via Bramante, 11- 63839 SERVIGLIANO (FM)
fax 0734-330456 - facebook.com/riodeoro.onlus - www.riodeoro.it - info@riodeoro.it

Índice

Tabla de contenido

Información general de la entidad **3**

Datos de contacto *3*

Historia **4**

Proyectos en curso **5**

Proyectos en Italia: *5*

Trabajo en los campamentos de refugiados saharauis: *6*

Casa Paradiso y casa Rio de Oro 8

Atención integral a menores con diversidad funcional en los campamentos de refugiados de Tinduf. 10

Información general del proyecto *10*

Objetivos: *11*

Destinatarios *14*

Presupuesto *16*

Información general de la entidad

RIO DE ORO Onlus es una organización italiana, laica, independiente y sin ánimo de lucro que trabaja desde el año 2000 en los campamentos de refugiados saharauis, situados en el suroeste de Argelia ofreciendo asistencia médica gratuita a las personas con discapacidad, especialmente a los niños que viven en los campamentos.

La asociación nació ese mismo año 2000 en la región de Le Marche (Italia), con el objetivo de divulgar la causa saharaui a través de un programa de verano que permitiese a un grupo de niños saharauis pasar las vacacione lejos de las altas temperaturas del desierto[1].
Actualmente, la entidad lleva a cabo diferentes programas de asistencia socio sanitaria para menores con discapacidad, tanto en los campamentos como en Italia.

Rio de Oro cuenta con una amplia red de voluntarios provenientes de distintos países, la mayoría de ellos jóvenes estudiantes y profesionales que deciden pasar su verano con en Italia.

Datos de contacto

Nombre	A.R.S.P.S Rio de Oro Onlus
Código fiscal	91014130412
Sede legal	Via Verdi, 10 – 62100 - Macerata
Sede campamentos	Hospital Militar Bol.la Ahmed Zein. Campamentos de refugiados saharauis, Tindouf (Argelia)
Representante	Rossana Berini (Presidenta)
Contacto	+213 696932959 info@riodeoro.it; beriniro@hotmail.com
Documento realizado por	Belén García Villoria +34678398675 moviendoarena@gmail.com
Página web y RRSS	http://riodeoro.it https://www.facebook.com/pg/riodeoro.onlus; https://www.facebook.com/CasaParadisoRiodeOro/

[1] Homólogo del programa español “Vacaciones en paz”

Historia

- 2000: Fundación Rio de oro Onlus y primer viaje a los campamentos. Inicio del censo de personas con discapacidad.

- Julio-agosto 2000: viaja el primer grupo de menores a Italia con el programa de acogida "Accoglienza estiva".

- Abril 2001: Lanzamiento del programa "Sostegno a distanza" (2001-2017) para dar apoyo económico a las familias con miembros con discapacidad. El programa atendió a más de 1,300 familias en los campamentos, que recibieron ayuda cada 3 meses.

- 2002: Proyecto "cultivando el desierto": construcción de huertos con paneles solares para familias vulnerables con miembros con discapacidad con el objetivo de favorecer sus medios de vida.

- 2003: "Casas de arena" proyecto junto al Ministerio de Asuntos Sociales del Frente Polisario. Construcción de 60 casas para mayores solos (duración del proyecto 2003-2005).

- Julio-agosto 2003: viaja el primer grupo de menores con diversidad funcional a Italia.

- 2005: Comisión ortopédica y neurológica. Primera intervención sanitaria en los campamentos[2].

- 2008: Proyecto "Epilepsia en el desierto". Gracias al cual menores y adultos con epilepsia pueden acceder a tratamiento medico y a medicinas durante todo el año.

- 2008-2012: cursos de formación para fisioterapeutas en atención a pacientes con parálisis cerebral.

- 2010: apertura de una sede permanente en los campamentos cerca del Hospital de Bolla. A partir de este momento se amplia el rango de intervención de los proyectos y estos cambian de enfoque, se empieza a trabajar en proyectos a largo plazo que sean sostenibles en el tiempo y que apoyen al desarrollo de los campamentos.

- 2011: inauguración del centro polivalente de salud dentro del recinto del hospital de Bolla.

- 2012-2013: Construcción de los centros de fisioterapia de El Aaiún y de Smara.

- 2015: Inauguración de "Casa Rio de Oro"

- 2017: inauguración de la sala de emergencias del hospital de Smara

- 2019: Inauguración de "Casa Paradiso"

[2] Duración hasta el 2011, tras el secuestro de 3 cooperantes internacionales en los campamentos

Proyectos en curso

Proyectos en Italia:

En Italia, destaca el programa **"Accoglienza Estiva"** (2003-actu.), el principal proyecto de la asociación, el cual se lleva a cabo anualmente en distintas partes de Italia. Cerca de 100 niños con necesidades especiales o enfermos viajan cada verano a distintos puntos de Italia (acogidos en distintas asociaciones hermanadas con Rio de Oro) para acceder a un diagnóstico, tratamiento e intervenciones médicas. Lo que les permite pasar el verano lejos del calor del desierto, acompañados por voluntarios de todo el mundo.

Entre los años 2003-2019 la sede de Rio de Oro Onlus ha ofrecido esta oportunidad a 196 menores (55,1% niños y 44,9% niñas) procedentes de los distintos campamentos. Más del 50% de los/as menores que han participado en el programa presentan cuadros de parálisis cerebral infantil (PCI) que en muchos casos se suman a otro tipo de patologías, siendo las más prevalentes la discapacidad sensorial, intelectual y física; enfermedades congénitas y casos de distrofia muscular.

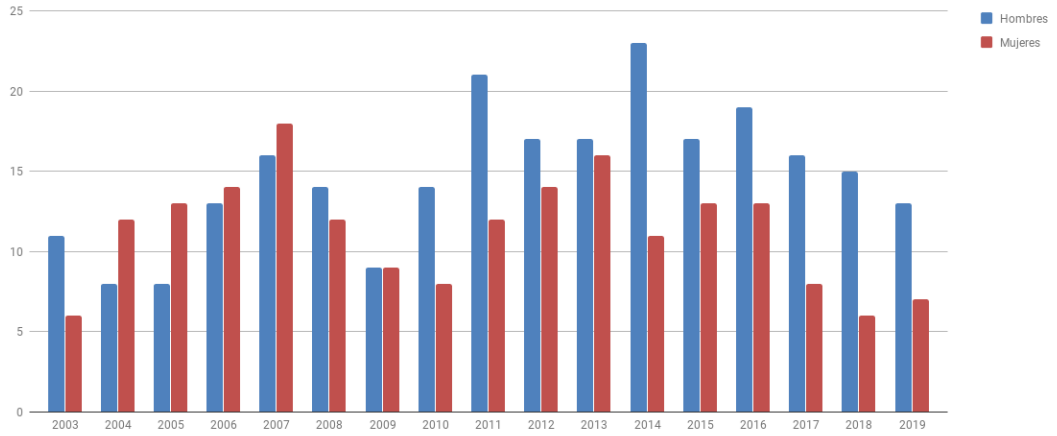

Ilustración 1- Participación en el proyecto de verano, desagregado por sexo

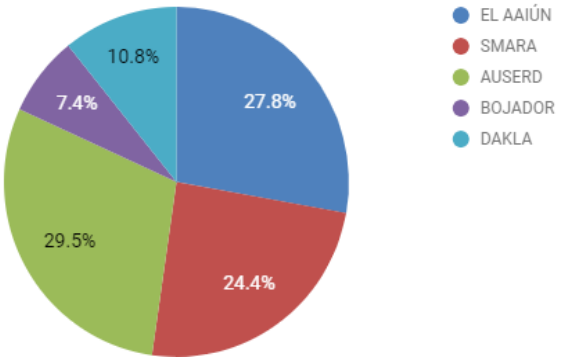

Ilustración 2- Participación en el proyecto de verano, desagregado por campamento de procedencia

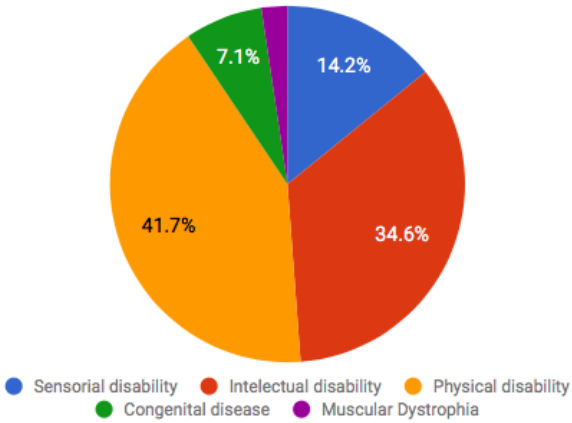

Ilustración 3- Distribución por principales problemas de salud/ discapacidad

Trabajo en los campamentos de refugiados saharauis:

Imágen1: Mapa fisio-sanitario de los campamentos de refugiados saharauis

El programa de verano Accoglienza Estiva se complementa en los campamentos con distintos proyectos que permiten la atención y seguimiento personalizados que necesita cada menor junto a sus familias, quienes se benefician así mismo del programa mediante capacitaciones y de la atención personalizada a sus hijos e hijas..

Estos programas se dividen en tres categorías:

- FORMACIÓN: Programas de formación a fisioterapeutas, trabajadores sociales y educadores. La presencia de profesionales locales experimentados permite mantener y continuar las terapias iniciadas en Italia durante todo el año.

- ATENCIÓN DIRECTA: presencia de comisiones médicas a lo largo del año; coordinación del proyecto epilepsia en el desierto, atención en centros de fisioterapia.

- CONSTRUCCIÓN: de edificios con fines sanitarios (centros de fisioterapia de El Aaiún y Smara, poliambulatorio de Bolla…) y sociales (Casa Rio de Oro, Casa Paradiso, reconstrucciones de casas…), entre otros.

La combinación de estas tres modalidades de intervención ha favorecido el desarrollo de proyectos estables y que se pueden mantener fácilmente y de manera autónoma:

El centro polivalente de salud dentro del recinto del hospital de Bolla, cuenta con dos salas de fisioterapia, 3 salas de optiometría, una clínica dental y espacios sanitarios donde trabaja personal sanitario local y extranjero. El centro se encuentra en marcha desde el año 2013 y provee atención a más de 60 personas al mes, especialmente cuando hay comisiones médicas extranjeras.

Imagen 2: Vista aérea del área de Bol-la

Los centros de fisioterapia de El Aaiún y de Smara se encuentran en funcionamiento desde su inauguración gracias al trabajo de fisioterapeutas saharauis que proveen asistencia gratuita a la población con necesidades especiales de los campamentos. Así como la sala de emergencias de Smara, a disposición para la población.

La casa Rio de oro es un espacio dentro del área del hospital de Bolla que puede acoger a 6 niños y a sus madres, asegurando el acceso a servicios gratuitos de fisioterapia del centro de salud polivalente. Esta casa está especialmente pensado para menores que necesitan periodos de intervención cortos o que no pueden acceder a los centros de fisioterapia de El Aaiún y Smara.[3]

Casa Paradiso y casa Rio de Oro

Ilustración 4- Casa paradiso

Casa Paradiso y Casa Rio de Oro son dos estructuras que tienen como objetivo acoger a menores con discapacidad física que no cuentan con acceso a los centros de fisioterapia que hay disponibles en los campamentos. Ambos centros se encuentran en el área del Hospital Militar Bol-la Ahmed Zein, sede de la organización Río de Oro y donde se encuentra además el Centro Polivalente (Poliambulatorio) que ofrece este servicio de fisioterapia.

- Los/as menores que necesitan tratamientos puntuales o de corta duración, se hospedan en el Centro Casa Rio de Oro, con capacidad para 7 menores y sus madres por períodos de 30-40 días.

- Mientras tanto, los/as menores que necesitan someterse a sesiones más largas de rehabilitación, generalmente tras haber sido sometidos a intervenciones quirúrgicas, se hospedan en Casa Paradiso, un centro de desarrollo integral con capacidad para acoger a 6 menores, 2 madres y 2 educadoras por periodos largos (10-12 meses aproximadamente).

[3]GALERÍA: https://drive.google.com/file/d/1Td0ywl6YFQUMd9IGy0wr27CpBtBsAmff/view?usp=sharing

Los espacios están equipados con todas las comodidades de un hogar: cocina, dormitorios, salas comunes ... Durante la estancia en la casa, los niños continúan con sus programas de fisioterapia diariamente y están acompañados por profesionales. A través de la participación directa de los miembros de la familia en el proceso de recuperación, se espera que las madres aprendan a lidiar con todos los aspectos de la discapacidad, de una manera diferente a la actual.

Todos estos años de trabajo han permitido, sobre todo, dar visibilidad a las personas con discapacidad que viven en los campamentos. La expansión del trabajo y la presencia constante de la entidad en los campamentos, así como los buenos resultados mostrados por los niños tras ser atendidos por el programa de rehabilitación y terapia, han sido la causa principal para que las familias acepten la importancia de trabajar con ellos para mejorar sus condiciones. Además de la construcción de centros útiles para la población, el mayor logro de la entidad ha sido la creación de una red de confianza de la población, quienes valoran positivamente el trabajo realizado.

Atención integral a menores con diversidad funcional en los campamentos de refugiados de Tinduf.

Información general del proyecto

Duración: 12 meses

Coste total del proyecto: 53.277€
Fondos solicitados: 14.700€ (19.43% del total)

Lugar de intervención: Área sanitaria del hospital "Bolla Ahmed Zein" (Altitud: 27.461249, Latitud: -8.001139), campamentos de refugiados de Tinduf (Argelia)

Resumen del proyecto: El presente proyecto tiene como objetivo mejorar la calidad de vida de al menos 70 menores saharauis con diversidad funcional y de sus familias de manera integral. Para ello, se llevarán a cabo formaciones de atención a la diversidad y de intervención quirúrgica ortopédica a profesionales sanitarios y a educadores; se construirá un aula escolar accesible para los/as menores que residen en el espacio sanitario de "Bolla" y se realizarán de manera continua actividades de sensibilización sobre la importancia de los cuidados, así como actividades prácticas destinadas a los familiares de los y las menores atendidos.

Esta intervención multisectorial permitirá a la asociación Rio de Oro mejorar las condiciones del programa de intervención socioeducativa para menores con diversidad funcional de manera integral y abordando las necesidades específicas de cada uno de manera individualizada.

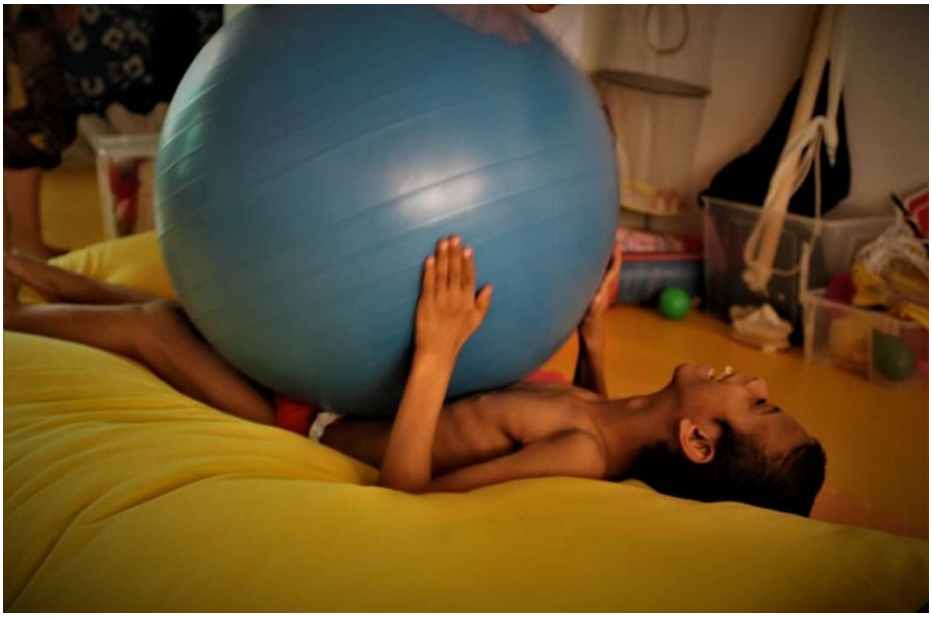

Objetivos:

Objetivo general: Mejorar la calidad de vida de menores saharauis con diversidad funcional y de sus familias a nivel socioeducativo y sanitario.

Objetivo específico
Ampliar los servicios de atención socioeducativa y sanitaria para menores con diversidad funcional en el centro de atención de Bolla en los campamentos de refugiados saharauis.

Resultados:

1. Se han mejorado las condiciones socio sanitarias y nutricionales de 70 menores saharauis con diversidad funcional y de sus familias.
2. Se ha creado un espacio educativo adaptado para menores con diversidad funcional.
3. Se ha establecido un sistema de atención sanitaria, sensibilización e intervención quirúrgica a menores con pie zambo en los campamentos.

Justificación de la intervención (Antecedentes):

Tras más de diez años atendiendo a menores con diversidad funcional durante los meses de verano en Italia, la asociación observó que, si bien los y las menores mejoraban visiblemente durante el periodo estivo, una vez volvían con sus familias a los campamentos de refugiados saharauis sus progresos retrocedían notablemente debido a la falta de continuidad.

Por ello se decidió iniciar un programa de seguimiento individualizado a los/as menores y a sus familias que permitiese seguir desarrollando, o al menos mantener, sus avances.

Con este objetivo como base, Rio de Oro inauguró en el año 2016 la **"Casa Rio de Oro",** la cual tiene capacidad para acoger a 8 menores y a un familiar de cada menor durante un periodo comprendido entre 30/40 días en el que acceden a seguimiento de fisioterapia en el centro médico de Bolla. Pronto se observó que también era necesario trabajar con los familiares a cargo directo de sus cuidados, para asegurar que una vez vuelvan a sus casas reciban una atención adecuada a sus necesidades específicas.
La casa ha estado operativa hasta mayo del 2019, cuando un temporal se llevó por delante el techo, dañando parte de la infraestructura. Actualmente, la casa se encuentra en proceso de remodelación y se espera poder en abril 2020.

Ilustración 5- Exterior de "Casa Rio de Oro" antes de las tormentas de mayo del 2019.

Ilustración 6- Interior de "Casa Rio de Oro"

Por otro lado, en 2019, con la inauguración de "Casa Paradiso" inició la segunda fase del proyecto incluyendo la formación a las madres, con poco más de 1 año tras su apertura, se puede observar una considerable diferencia en los resultados obtenidos mediante este modelo de intervención integral que incluye la formación continua a las madres y su acompañamiento en los cuidados.

Actualmente, Casa Paradiso acoge a 13 niños/as con edades comprendidas entre 4 y 12 años por periodos largos de más de 6 meses y a dos madres que cada semana acompañan a las cuidadoras del centro y se forman en el cuidado especializado. La casa está gestionada por Rossana Berini, presidenta de Río de Oro y por 4 cuidadoras que se encargan de la limpieza de los espacios, preparación de alimentos, atención 24h de los/as menores atendidos, así como de organizar actividades para ellos.

Un educador se ocupa cada día de las actividades educativas para el desarrollo cognitivo y social de los/as menores, junto al apoyo de los/as voluntarios internacionales que participan en las actividades en los campamentos. Sin embargo, debido al limitado espacio de Casa Paradiso y al creciente número de niños/as en las instalaciones y a la próxima reapertura de la casa de las madres siguiendo la metodología de intervención de casa paradiso, se iniciará en los próximos meses la construcción de un aula para facilitar el aprendizaje de los/as menores al contar con un espacio destinado únicamente a sus actividades educativas y sin distracciones externas.

Intervención sanitaria:

Entre los años 2015 y 2011 la asociación coordinó la presencia en los campamentos de diversas comisiones de neurología y ortopedia. Sin embargo, en el año 2011 estas se cancelaron tras el secuestro de tres cooperantes en los campamentos, situación que afectó al trabajo de muchas organizaciones internacionales.
En estos años, Rio de Oro ha completado con éxito la intervención ortopédica de 6 niños y niñas con pie equino-varo o pie zambo[4]. Sin embargo, el total de casos

[4] deformidad congénita que afecta a los huesos- articulaciones y a las partes blandas de los pies. Se origina en el embarazo, y tiene una cierta predisposición genética y una mayor afectación en varones. Los estudios indican que se da en 1 de cada 1.000 nacidos, y en el 50% de los casos afectan a ambos pies. Si se tratan precozmente y siguiendo una metodología establecida, los resultados suelen ser excelentes, sin secuelas en la marcha. Pero cuando esta anomalía se deja sin tratar, degenera en una deformidad que puede conllevar graves problemas y e imposibilitar la deambulación. Por esto es muy importante su diagnostico y el empezar a tratarla y corregirla lo antes posible, estableciendo un método concreto que debe de ser minucioso y se debe seguir con exactitud.

presentes en los campamentos supera la posibilidad de atención mediante viajes a Italia. En las diferentes visitas efectuadas por la comisión de Traumatología de ANARASD a los campamentos, se han venido observando más casos aislados en niños con esta alteración, siempre sin haber seguido un tratamiento o ser este incompleto. Una vez conseguido el reconocimiento de la existencia del problema y ya en la última visita de la comisión de marzo de 2019, se registraron un total de 11 casos con edades comprendidas entre los 2 meses y los 6 años. Algunos de ellos han seguido tratamientos con correcciones posturales, otros con órtesis, en 1 caso incluso se ha llegado a practicar tenotomía, pero en todos ellos el tratamiento no ha sido el correcto por incompleto y no se han seguido las pautas que se requieren, con lo que los resultados no han sido buenos.

La coordinación interinstitucional ente Rio de Oro y la comisión de traumatología de ANARASD facilitará la atención especializada y el correcto seguimiento de más casos a lo largo del año de los que se pueden atender entre los que viajan a Italia. Este nuevo modelo de intervención será más costo-efectivo ya que evitará el costo asociado a los costos de viaje a Italia y manutención; permitirá trabajar directamente con las familias y que estas se involucren en el proceso de recuperación post cirugía y, sobre todo, mejorará la identificación de más casos y poder atenderlos durante los primeros años de vida, incrementando así el éxito de la intervención.

Destinatarios

- 5 educadoras y trabajadoras sociales se forman en atención especializada a niños con diversidad funcional.
- 70 menores con edades comprendidas entre 4 y 12 años con necesidades de atención específicas se alojan en el centro de corta estancia (30-40 días) Casa Río de Oro
- 20 menores con edades comprendidas entre 4 y 12 años menores con diversidad funcional se alojan en el centro de larga estancia (+ 6 meses) Casa *paradiso* para el control y seguimiento de su terapia y rehabilitación específicas.
- 11 menores con edades comprendidas entre 2 y 12 años se someten a intervenciones quirúrgicas de pie zambo
- Al menos 70 familiares mejoran su conocimiento en técnicas de atención (educativas, posturales, rehabilitación) a menores con diversidad funcional

Actividades

R.1. Se han mejorado las condiciones socio sanitarias y nutricionales de al menos 70 menores saharauis con diversidad funcional y de sus familias.

A.1.1 Formación de formadores a 5 educadoras sociales en atención especializada a la diversidad funcional y terapia ocupacional (al menos dos programas formativos/año).
A.1.2 Educadoras apoyan en la coordinación y gestión de actividades sociosanitarias en la Casa Rio de Oro y Casa Paradiso.
A.1.3 Al menos 70 familias con menores con diversidad funcional a su cargo mejoran su conocimiento y capacidad de atención especializada a sus hijos/as con diversidad funcional.
A.1.4 Al menos 70 niños y niñas a lo largo del año mejoran su situación nutricional mediante el acceso a productos sanos y adecuados y su inclusión en la campaña de prevención antiparasitaria.
A.1.5. Edición de un video y material de sensibilización sobre los cuidados a menores con diversidad funcional

R.2. Se ha creado un espacio educativo adaptado para menores con diversidad funcional.

A.2.1. Construcción de un aula de 8x10 m con baño en las inmediaciones entre casa Paradiso y Casa Río de oro para el desarrollo de actividades educativas
A.2.2. Al menos 20 menores (larga estancia) participan en un programa educativo estructurado y adecuado a sus necesidades
A.2.3. Al menos 25 menores (corta estancia) participan en actividades educativas puntuales durante su estadía en el centro
A.2.4. Voluntarios internacionales apoyan al personal educativo durante su estancia en Bolla

R.3. Se ha establecido un sistema de atención sanitaria, sensibilización e intervención quirúrgica a menores con pie zambo en los campamentos junto a ANARASD

A.3.1. Preparación de los 11 casos pre identificados por Rio de Oro junto a ANARASD.
A.3.2. Formación inicial teórico-práctica en inmovilizaciones posturales controladas (15 días) a especialistas locales responsables del proyecto
A.3.3. Segunda fase de formación teórico-práctica en último cambio de inmovilización, cirugía y colocación de nuevo yeso (15 días)
A.3.4. Retirada de la inmovilización tras tres semanas y seguimiento individualizado de los casos.
A.3.5. Programa de sensibilización para la identificación continua de casos con necesidad de intervención

RIOdeORO onlus
ASSOCIAZIONE REGIONALE DI SOLIDARIETÀ CON IL POPOLO SAHARAWI

Presupuesto

Concepto	Unidad	€/u	# unidades	Fondos solicitados	Otros aportes	Fondos propios	TOTAL
Recursos humanos/ implementación				**5.800,00 €**	**5.800,00 €**	**8.200,00 €**	**19.800,00 €**
Coordinadora "Casa de las madres" (1)	Mes	200,00 €	12		2.400,00 €		2.400,00 €
Chicas apoyo "Casa Paradiso" (4)	Mes	200,00 €	48	2.400,00 €	2.400,00 €	4.800,00 €	9.600,00 €
Freddy- apoyo logístico y transporte (1)	Mes	250,00 €	12	1.000,00 €	1.000,00 €	1.000,00 €	3.000,00 €
Educador/a (1)	Mes	200,00 €	12	2.400,00 €			2.400,00 €
Responsables locales "proyecto pie zambo"	Mes	200,00 €	12			2.400,00 €	2.400,00 €
Construcción				**7.500,00 €**	**11.135,16 €**	**10.188,00 €**	**28.823,16 €**
Reparación casa de las madres	Unidad	12.300,00 €	1		2.112,00 €	10.188,00 €	12.300,00 €
Techo Casa de las madres	Unidad	9.023,16 €	1		9.023,16 €		9.023,16 €
Aula escolar (estimado)	Unidad	7.500,00 €	1	7.500,00 €			7.500,00 €
Gastos operativos				**700,00 €**	**8.000,00 €**	**5.500,00 €**	**14.200,00 €**
Manutención "casa de las madres"	Mes	400,00 €	12		4.800,00 €		4.800,00 €
Productos limpieza y mantenimiento	Mes	100,00 €	12		1.200,00 €		1.200,00 €
Material educativo	unidad	70,00 €	10	700,00 €			700,00 €
Material audiovisual en cuidados y DF	unidad	500,00 €	1		500,00 €		500,00 €
Material TO y Fisioterapia	unidad	500,00 €	6		1.500,00 €	1.500,00 €	3.000,00 €

Material comisión médica	Unidad	2.000,00 €	1			2.000,00 €	2.000,00 €
Medicamentos "Campaña antiparasitaria"	Unidad	1.000,00 €	2			2.000,00 €	2.000,00 €
Viajes y manutención				**4.800,00 €**	**3.720,00 €**	**5.520,00 €**	**9.240,00 €**
Viaje formadoras "atención especializada DF" (España)	Viaje	500,00 €	3		1.500,00 €		1.500,00 €
Viaje formadoras Terapia ocupacional y fisioterapia (España)	Viaje	500,00 €	3		1.500,00 €		1.500,00 €
Comisión médica pie zambo (España/ italia)	Viaje	800,00 €	6			4.800,00 €	4.800,00 €
Gestión: manutención/ alojamiento/ transporte	Semana	120,00 €	12		720,00 €	720,00 €	1.440,00 €
	Total gastos directos			23.200,00 €	28.655,16 €	20.208,00 €	72.063,16 €
	Gastos indirectos		5%	1.160,00 €	1.432,76 €	1.010,40 €	3.603,16 €
		TOTAL PROYECTO		24.360,00 €	30.087,92 €	21.218,40 €	75.666,32 €

ANEXO 1: Proyectos y origen de los recursos - Rio de Oro

La siguiente tabla resume el reparto de las fuentes financieras utilizadas para los proyectos pasados y en curso. Puede encontrar más información sobre los diferentes proyectos y sus costos en la dirección: http://riodeoro.it/listaprogetti.php

Periodo	Proyecto	Tematica		Origen de recursos y asociados		Costos estimados totales
2000-actu.	"Accoglienza Estiva" (Vacaciones en paz)	Programa sanitario		Ass. aRenBì Onlus; donaciones privadas; cena de recaudación Grottammare, Commune of Grottammare e Macerata; Crowdfunding (Facebook)		20,500€ /year
2001-2017	Sostegno A Distanza" (Apoyo económico a distancia)	Servicios sociales		Donaciones privadas		150€ /family /year
2002	Huertos de Dakhla	Envíos	Servicios sociales	Italian Goverment	€20,000	20,000€
2003-2005	"Sand Houses"	Construcción	Servicios sociales	Association Comitato Per la Lotta Contro la Fame nel Mondo Onlus	€28,000	36,000€
				Donaciones privadas	€8,000	
2004	Transporte para la escuela de educación especial de Auserd.	Envíos	Servicios sociales	Donaciones privadas	€3,500	3,500€
2005-2011	Comisiones médicas ortopédicas	Programas sanitarios		Orthopedic commission	€6,800	47,600€
				Novafeltria Project	€6,800	
				Own funds	€34,000	
2005-	Homeopatía en el desierto	Programas sanitarios		No eligible costs	N/A	N/A
2008	Ministerio de Servicios sociales (Rabuni)	Construcción		Secretary of State for Servicios sociales (Sahrawi Arab Democratic Republic)	€10,000	60,000€
				Commune of Macerata	€30,000	
				Own funds	€20,000	
2008	cursos de formación para fisioterapeutass	formación		Own funds	€4,500	4,500€
2008-actu	"Epilepsy In The Desert"	Programas sanitarios		Ass. aRenBì Onlus	€7,500	40,000€
				Donaciones privadas	€30,000	
				Own funds	€2,500	

2008-2017	Comisiones de neurología	Programas sanitarios		Neurological commissions (Traveling costs)	€44,800	49,600€
				Own funds	€4,800	
2010-2013	Centro de salud en Bol-la	Construcción	sanitarios servicios	Ass. "Pentalux" Onlus	€30,000	35,000€
				Ass. "Grimm – Cantieri di Solidarietà" Onlus	€5,000	
2010	cursos de formación para fisioterapeutas	Formación		Own funds	€3,500	3,500€
2010-2012	Rehabilitacion del centro de acogida de voluntarios de Bol-la	Construcción		Salam Hurria	€5,000	12,000€
				Own funds	€7,000	
2011	Fisioterapia en El Aaiún	Construcción	Programas sanitarios	Ass. "Con Nicola, oltre il deserto di indifferenza" Onlus Own funds	€5,000	5,000€
2011-2013	"Cultivating the desert"	Servicios sociales		Donation from Fiscal Taxes from the Italian Government (8x1000)	€100,000	100,000€
2012-2015	Fisioterapia en Smara	Construcción	Programas sanitarios	Ass. "Saharawi: Pitzinnos de su Mundu" Onlus	€3,000	15,000€
				Donaciones privadas	€12,000	
2012	cursos de formación para fisioterapeutas en temática de parálisis cerebral infantil	formación		Province of Ascoli Piceno	€8,500	8,500€
2015	renovación de la casa de un niño con PCI (Bujador)	Construcción	Servicios sociales	Cuota de participación de los voluntarios de la "Accoglienza Estiva" 2014	€2,000	2,000€
2015-2018.	Casa paradiso	Construcción	Servicios sociales y sanitarios	Ass. "Comitato Per la Lotta Contro la Fame nel Mondo" Onlus	€30,000	80,000€
				Recaudación fondos	€5,000	
				Donaciones privadas	€25,000	
				Own funds	€20,000	
2015-2016	Rio de Oro casa de acogida	Construcción	Servicios sociales y sanitarios	Ass. "Comitato Per la Lotta Contro la Fame nel Mondo" Onlus	€9,000	9,000€
2016	renovaciónde la casa de un niño con PCI (El Aaiún)	Construcción	Servicios sociales	Cuota de participación de los voluntarios de la	€2,500	2,500€

				"Accoglienza Estiva" 2015		
2016-2017	Cocina for Bol-la's Hospital	Construcción	Servicios sociales y sanitarios	Ass. "Comitato Per la Lotta Contro la Fame nel Mondo" Onlus	€12,000	12,000€
2017-2018	Sala de emergencia At Smara's Hospital	Construcción	Programas sanitarios	legado y OTRAS Donaciones privadas	€8,000	8,000€
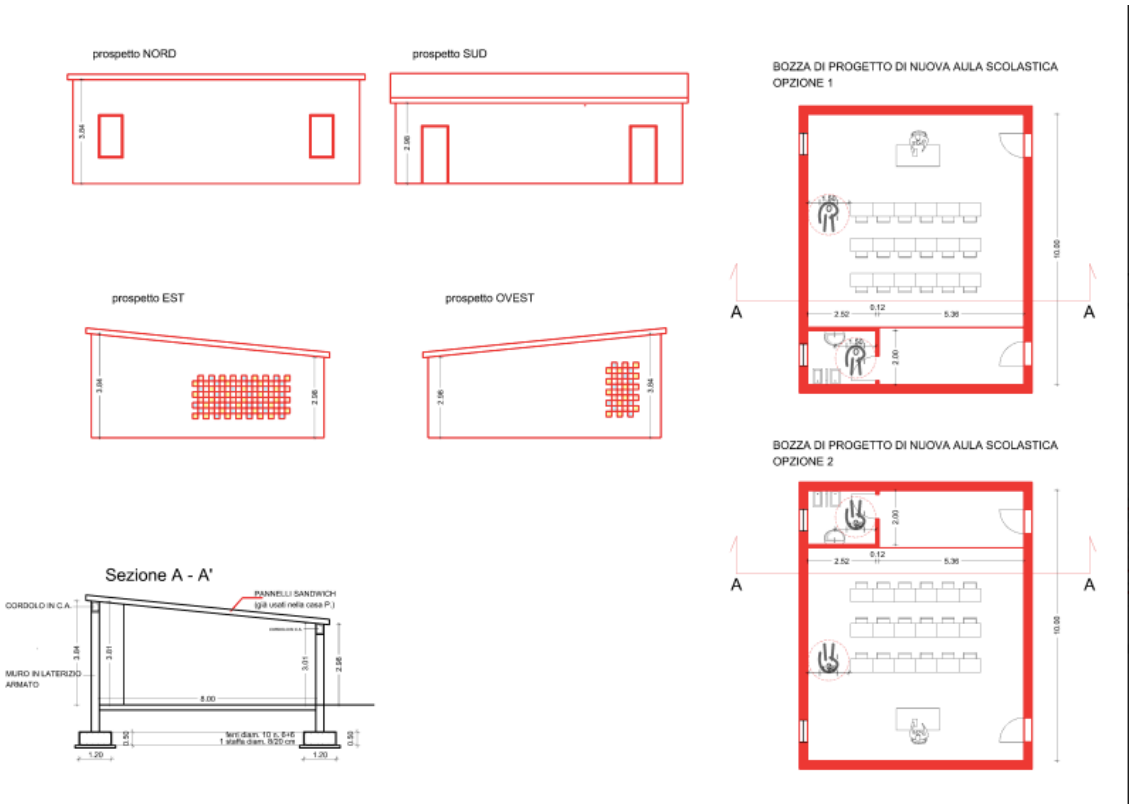
ANEXO 2: Aula escolar